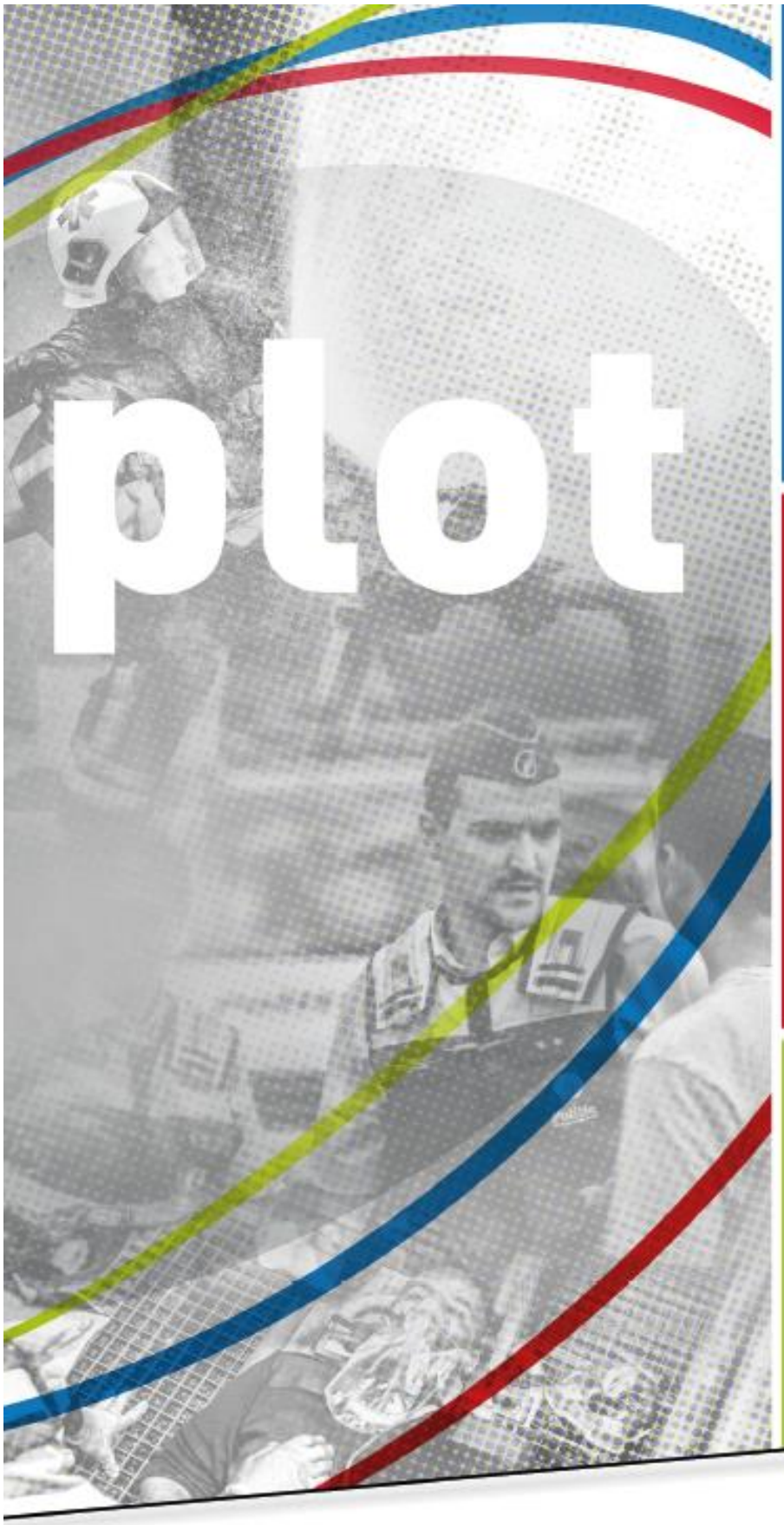

Jaarverslag

2021

provincie Limburg

Voorwoord

Beste lezer

Een performante publieke veiligheid staat of valt met kwaliteitsvolle opleiding en training. Limburg telt ongeveer 2 300 politiemensen, 1 350 brandweerlieden en 650 ambulanciers. Elk jaar leidt de provinciale veiligheidsschool PLOT in deze drie disciplines een 300-tal nieuwe professionals op voor hun eerste stappen in het beroep. Daarnaast komen deze veiligheidsprofessionals, meer dan 4 000 in totaal, jaarlijks meermaals naar het PLOT voor het onderhouden of verder ontwikkelen van hun bekwaamheid. De Limburgse veiligheidsschool kan bogen op een uitstekend kwaliteitsvol imago waardoor zij ook studenten van over de provinciegrenzen aantrekt.

Onze opleidingen en trainingen zijn van hoog niveau en maximaal afgestemd op evoluties in het beroepenveld en in de samenleving. Zo werd in 2021 verder ingezet op de ontwikkeling van het innovatieve 'Blended Learning', deels, maar zeker niet volledig, onder druk van de coronamaatregelen. Het PLOT streeft immers naar een voortdurende afstemming van aanbod en aanpak op de behoeften in het werkveld. We schakelen hiervoor de beste experten in bij de uitvoering van onze opdrachten en doen dit met uitermate veel zorg voor de inhoudelijke en de pedagogische kwaliteit, en met oog voor innovatie.
Aandacht voor de mens in het veiligheidsberoep staat hierbij steeds centraal. Dit mochten zowel minister van Binnenlandse Zaken Annelies Vanderlinden tijdens haar verkenningsronde aan de veiligheidsscholen in maart 2021 als Limburgs gouverneur Jos Lantmeeters tijdens zijn werkbezoek in mei 2021 persoonlijk ervaren.

In 2021 zette de provincie Limburg ook in op de verdere uitbouw van de Limburgse Veiligheidscampus, zodat het PLOT klaar staat voor de infrastructurele uitdagingen van de toekomst en veiligheidsonderwijs op topniveau kan blijven aanbieden.

We nodigen u graag uit om in dit jaarverslag te lezen wat het PLOT in 2021 realiseerde bij de uitvoering van haar boeiende opdracht ten dienste van deze samenleving.

Jacky Vastmans
directeur

Bert Lambrechts
gedeputeerde

Inhoud

1. Missie, Visie, Provinciale inbedding 7

1.1 Missie 7

1.2 Visie 2019-2024 7

1.3 Beleidsprioriteiten 7

1.4 Provinciale inbedding 8

2. Middelen van het PLOT 9

2.1 Financiële middelen 2021 9

2.2 Infrastructuur 2021 10

2.3 Personeel 2021 12

3. Kerntaken van het PLOT 13

3.1 Politieschool 13

3.1.1. Basisopleidingen 13

3.1.2 Voortgezette, functionele en gecertificeerde calogopleidingen 14

3.2 School Dringende Hulpverlening 17

3.2.1 Brandweerschool 17

3.2.2 School Geneeskundige Hulp 23

4. Opleidingsondersteuning 26

5. BIJLAGEN 27

Bijlage 1 – Politieschool – Voortgezette vorming – Vorming op maat 27

Bijlage 2 – Politieschool – Voortgezette vorming – Externe opleidingen 27

Bijlage 3 - Politieschool – Voortgezette vorming - geannuleerd omwille van corona 33

Bijlage 4 – Politieschool – Voortgezette Vorming – Functionele opleidingen 2021 36

Bijlage 5 – Politieschool – Voortgezette Vorming - GPI 48 36

Bijlage 6 – Politieschool – Voortgezette Vorming – Natuur en Bos 37

Bijlage 7 - Brandweerschool 37

BREVET - FGA- BEVORDERINGEN - 7de jaar Integrale Veiligheid - 3de graad Defensie en Veiligheid 37

2021 37

Bijlage 8 - Brandweerschool-Voortgezette Vorming 40

Bijlage 9: School Geneeskundige Hulp Opleidingsfiche Permanente Recyclage 43

1. Missie, Visie, Provinciale inbedding

1.1 Missie

Het PLOT draagt bij tot een veilige samenleving door zich toe te leggen op opleiding, training en bekwaamheid van politie, brandweer en hulpverlener-ambulancier.

1.2 Visie 2019-2024

Het PLOT levert een fundamentele bijdrage aan een veilig Limburg, als belangrijke basisvoorwaarde voor een sterke socio-economische omgeving, waar het goed leven en werken is.

We doen dit door het verhogen van de kwalitatieve slagkracht van de Limburgse partners in openbare veiligheid, voor wie het PLOT een referentie wil zijn. We benaderen hen actief, ondersteunend, vooruitstrevend en vanuit een hoogstaande opleidingscontext, rekening houdend met hun behoeften en met oog voor innovatie. Door een maximale ontsluiting van de werkveldexpertise, door samen te werken met zorgvuldig gekozen partners en door specialisatie in diverse domeinen, creëren we voor hen een belangrijke toegevoegde waarde.

1.3 Beleidsprioriteiten

Binnen het provinciale beleidsdoelstellingenkader en de daaruit voortvloeiende actieplannen vinden we actie 44 ‘Veiligheidsopleidingen organiseren met werkveldondersteuning’.

Vanuit dit beleidskader formuleert het PLOT haar eigen klemtonen:

- Menselijk kapitaal met een hoog niveau van bekwaamheid

  We geven prioriteit aan de duurzame mono- en multidisciplinaire bevordering van de bekwaamheid van professionals in openbare veiligheid. We vertrekken hiervoor van de behoeften van het werkveld en de samenleving. Vanuit een vooruitstrevende opleidingsvisie zetten we in op leerefficiëntie en onderwijsinnovatie en streven we naar een hoog bekwaamheidsniveau.

- Een optimale leer- en werkomgeving, die duurzaam en stimulerend is

  We bouwen aan een leer- en werkomgeving die een referentie is voor het veiligheidsonderwijs van de toekomst. Het realiseren van een multidisciplinaire veiligheidscampus, die innovatief, praktijk- en realiteitsgericht is, moet bijdragen tot het consolideren van het Limburgse veiligheidsonderwijs.

- Betrokkenheid en co-creatie als succeswaarden voor de toekomst

Samen met een nauw betrokken werkveld bouwen we aan de toekomst van de openbare veiligheid en dragen we bij tot het verhogen van de kwalitatieve slagkracht van onze partners. Via co-creatie met het werkveld werken we aan sociale en technologische innovaties in functie van een kwalitatieve toekomstgerichte openbare veiligheid.

- Focus op efficiëntie en effectiviteit

  We willen onze klanten de beste dienstverlening bieden tegen een maatschappelijk verantwoorde kostprijs. Daarom optimaliseren, moderniseren, automatiseren en digitaliseren we onze werkwijzen en structuren. Het streven naar kostenreductie, het stellen van duidelijke prioriteiten en een heldere communicatie staan hierbij centraal.

1.4 Provinciale inbedding

Het PLOT is een zuivere provinciale dienst. Hoewel het niet echt een provinciale bevoegdheid is, geeft het provinciebestuur van Limburg door haar beleidskeuzes en financiering van het PLOT duidelijk aan te investeren in de continuïteit van de veiligheidsopleidingen in Limburg als garantie voor kwaliteitsvolle Limburgse openbare veiligheidsdiensten.

Naast deze provinciale inbedding als provinciale dienst is het PLOT ook sterk verweven met het werkveld van politie, brandweer en ambulanciers. Dit betekent dat het PLOT naast provinciale ook federale beleidslijnen volgt én haar beleid ook lokaal dient af te stemmen.

Limburg telt ongeveer 2 249 politiemensen, 1 350 brandweerlieden en 650 ambulanciers. Jaarlijks leidt het PLOT in deze drie disciplines ongeveer 300 nieuwe professionals op voor hun eerste stappen in het beroep.

2. Middelen van het PLOT

2.1 Financiële middelen 2021

- **Financiële impact door corona**
  In 2021had de coronapandemie nog slechts een kleine impact op het werkingsbudget van het PLOT.

- **Inkomsten 2021**

De belangrijkste impact op de financiële middelen van het PLOT betreft de niet-behaalde gebudgetteerde inkomsten. Deze inkomsten, die hun oorsprong vnl. vinden in inschrijvingsgelden en de daarmee samenhangende subsidies voor gevolgde opleidingen, vormen de basis voor een gezonde financiële huishouding van het (ondergefinancierde veiligheidsonderwijs. Het niet behalen van de gebudgetteerde inkomsten heeft een directe impact op de provinciale financiën.

De gebudgetteerde inkomsten in 2021 bedroegen 3 687 000,80 euro

De gerealiseerde inkomsten bedragen 3 527 904,03 euro

Dit betekent dat er 159 096,77 minder geïnd werd dan gebudgetteerd, maar een groot deel van de inkomsten voortvloeiend uit de politieopleidingen van 2021, werd gefactureerd in 2022. Het betrof hier een bedrag van 122 978,22 euro.

Voor de Brandweerschool werd 42 283,00 euro en voor de School Geneeskundige Hulp 14 700 euro pas in 2022 geïnd.

De gerealiseerde inkomsten kunnen opgesplitst worden in volgende grote categorieën:

- ➔ Inschrijvingsgelden: 1 123 236,31 euro
- ➔ Toelagen Federale overheid: 2 404 667,72 euro

- **Uitgaven 2021**

De gebudgetteerde uitgaven bedroegen in 2021: 3 041 826,46 euro.

De gerealiseerde uitgaven bedroegen 3 021 874,14 euro voor het gedeelte ‘werkingskosten PLOT’ (exclusief personeelskosten). Het gedeelte ‘investeringskosten PLOT’ betrof 369 822,35 euro. Dit betekent een totale uitgave van 3 391 696,52 euro.

2.2 Infrastructuur 2021

- **Verdere uitbouw Veiligheidscampus**

Het provinciebestuur kocht in 2012 een terrein van bijna 10 hectare op het bedrijventerrein Zwartberg II in Genk. In 2016 werkten we in samenwerking met de stad Genk een ruimtelijke visie en een inrichtingsschets van dit terrein uit voor de uitbouw van een Limburgse veiligheidscampus. Uit de beleidsvisie 2020-2024 van de provincie Limburg: "*Om infrastructureel klaar te zijn voor de uitdagingen van de toekomst, bouwen we de veiligheidscampus in Genk stapsgewijs verder uit. Op korte termijn komt er een nieuw hoofdgebouw en een reddingscentrum voor de opleiding van hulphonden en reddingswerkers. Op die manier blijven we als provincie niet alleen vandaag maar ook morgen Limburgs veiligheidsonderwijs op topniveau aanbieden, en blijven we een belangrijke referentie"*

In 2021 werkte het PLOT gestaag voort aan de plannen voor de verdere uitbouw van de Limburgse Veiligheidscampus. Dit gebeurde in nauwe samenwerking met de directie Facilitair Beheer van de provincie Limburg.

- **Nieuw opleidingsgebouw**

Eind 2024 is het de bedoeling dat het PLOT het huidige -verouderde- hoofdgebouw aan de Marcel Habetslaan verlaat en naar het nieuwe hoofdgebouw op de Veiligheidscampus verhuist. Het 'oude' hoofdgebouw (ex-mijngebouw aan de Marcel Habetslaan) voldoet niet meer: er is nood aan een nieuw gebouw dat beter beantwoordt aan de eisen waaraan een hedendaags opleidingsgebouw voor politie, brandweer en hulpverleners moet voldoen. Het gebouw moet de nodige opleidingsinfrastructuur (leslokalen, auditorium, vergaderzalen, kantoren,…) voor de opleidingen van het PLOT voorzien. Het gebouw moet ook in de toekomst hoogstaand veiligheidsonderwijs aanbieden, in overeenstemming met de nieuwe onderwijskundige mogelijkheden en behoeften.

In 2020 werden via de Stichting LSM de nodige fondsen voorzien voor de bouw (11 miljoen euro) .

De provincieraad van Limburg stelde in zitting van 20 januari 2021 de gunningsprocedure voor de aanbesteding van het nieuwe opleidingsgebouw vast. In zitting van 20 oktober werd de gunningswijze en lastvoorwaarden vastgesteld. De aanbesteding loopt.

- **Reddingscentrum Vicky &Alexis**

In januari 2020 werd door het PLOT, de provincie Limburg, de Stad Genk en de Stichting Vicky&Alexis de oprichting van het 'Reddingscentrum Vicky & Alexis' op de PLOT-Veiligheidscampus aangekondigd. In dit reddingscentrum zullen honden en hun geleiders getraind worden op het zoeken naar vermiste of bedolven personen, en brandweerlui getraind in het bevrijden van personen vanonder het puin.

In januari 2021 werd de eerste spadesteek gegeven en daarmee het effectieve startschot voor het begin van de werken. In de loop van 2021 werd het Reddingscentrum systematisch verder uitgebouwd. Concreet werden er op het terrein van het Reddingscentrum vijf oefenconstructies uitgebouwd waar reddingshond én begeleider zich kunnen specialiseren. Zo werd een hindernissenparcours voorzien, een oefenopstelling met autobanden, met paletten en met autowrakken, naast een enorme puinhoop die een ingestort huizenblok simuleert.

De effectieve realisatie van dit reddingscentrum is het resultaat van een succesvolle samenwerking met heel wat partners uit de publieke als de private sector. Zo zette de Provinciale Secundaire School Bilzen mee de schouders onder dit project: de leerlingen van het 5de en 6de jaar hebben het hindernissenparcours, één van de belangrijkste oefenopstellingen gebouwd. Daarnaast hebben ook tal van bedrijven hun steentje bijgedragen door tussen te komen in materiaalkost en/of uitvoeringswerken.

- **Oefenterrein Brandweerschool**

Op het Oefenterrein van de Brandweerschool werden in 2021 heel wat infrastructurele ingrepen uitgevoerd zodat àlles voorzien is om onze kwalitatief hoogstaande brandweeropleidingen hier te laten plaatsvinden. Nieuwe praktijkgerichte installaties en virtuele toepassingen werden ontwikkeld.

Zo namen we afscheid van een 'iconische' installatie, met name het oude containercomplex. Quasi àlle actieve Limburgse brandweermensen hebben hierin geoefend. Het oude containercomplex werd vervangen door een gloednieuwe H-cell-container waarin onder meer een vals plafond werd verwerkt om een brand in een verborgen ruimte te kunnen creëren.

Infrastructuurwerken op het Oefenterrein om kwalitatief hoogstaande brandweeropleidingen te garanderen – foto's: Ronny Baerts

2.3 Personeel 2021

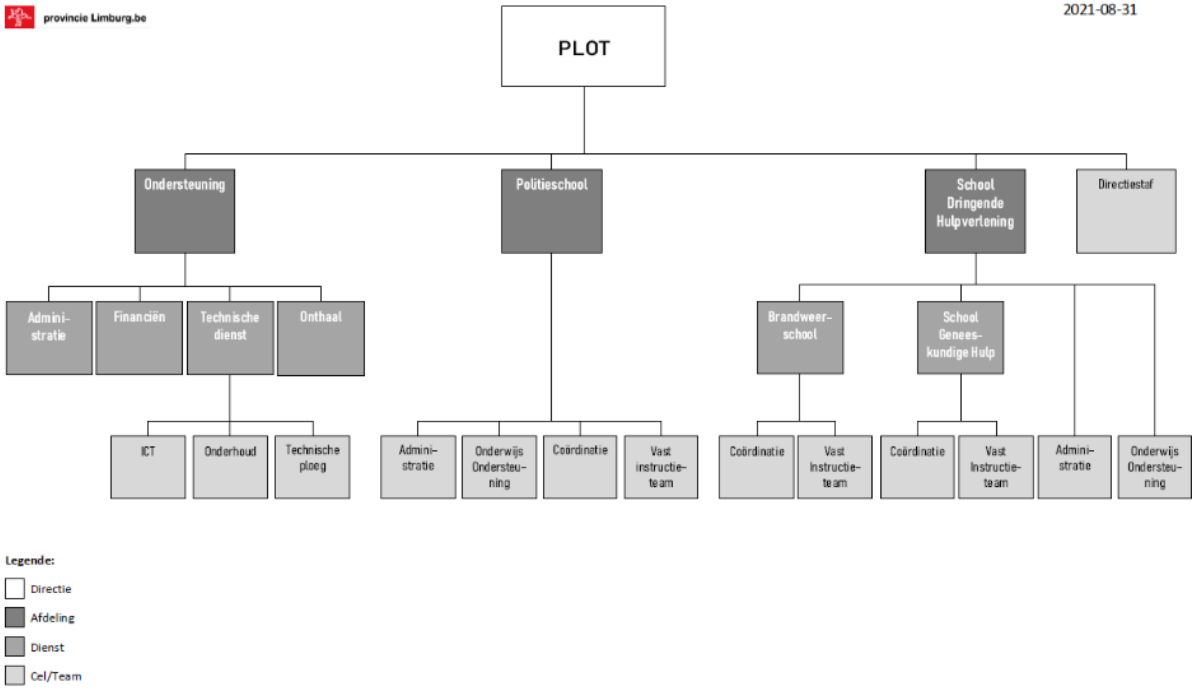

Personeelssituatie

In 2021 mochten we een aantal nieuwe mensen verwelkomen zowel binnen de Afdeling Ondersteuning (1 VTE), de Politieschool (2 VTE's) als de Brandweerschool (2 VTE's)

Personeel op 2021-11-24	VTE
Directiestaf	**2,4**
Ondersteuning	**16,1**
Politieschool	**15,7**
waarvan gedetacheerd	9,3
School Dringende Hulpverlening	**13,1**
	47,3

3. Kerntaken van het PLOT

3.1 Politieschool

3.1.1. Basisopleidingen

3.1.1.1 Basisopleidingen Inspecteur

Deze jaaropleiding omvat ongeveer 1 348 uren opleiding in het PLOT, aangevuld met 328 uren werkplekleren. Het spreekt voor zich dat ook in 2021, onder druk van de coronapandemie niet alle opleidingsuren 'contacturen' waren

- Aantal inschrijvingen (mei/oktober)
    - AINP's mei 2021: 64 (60 nieuwe en 4 herstarters vanuit voorgaande lichtingen)
    - AINP's oktober 2021: 64 (59 nieuwe en 5 herstarters vanuit voorgaande lichtingen)
- Aantal afgestudeerden
    - AINP's mei 2020: 33
    - AINP's oktober 2020: 39 (+ 1 gedelibereerd door DG tegen het advies van de examenjury)
- Aantal uren opleiding (globaal per basisopleiding)
    - Voor de opleiding tot basiskader is dat 1314 uren + 38 uur introductie + 328 uur WerkPlekLeren + 39 uur examen / vrije dagen.

3.1.1.2 Basisopleiding hoofdinspecteur

In tegenstelling tot de basisopleiding inspecteur gelden er bij de basisopleiding hoofdinspecteur geen beperkende quota. Toch moet de instroom afgestemd op de draagkracht van de Politieschool zelf en wordt onze Politieschool elk jaar bevraagd over het aantal beschikbare opleidingsplaatsen. Maar liefst 43 Aspirant Hoofdinspecteurs (AHINP'ers) stelden zich kandidaat in september, in plaats van de voorziene 30 plaatsen. Uiteindelijk startten in 2021 startten 32 AHINP-ers aan hun opleiding.

Aantal inschrijvingen oktober 2021

- AHINP's oktober 2021: 32

Aantal afgestudeerden

- AHINP's oktober 2020: 30

Aantal uren opleiding

- Voor de opleiding tot middenkader is dat 928 uren les, 260 uren stage en nog eens 33 dagen examen (8 effectief)/vrije dagen (TBS & verlof)

3.1.2 Voortgezette, functionele en gecertificeerde calogopleidingen

In het segment van de voortgezette, functionele en de gecertificeerde calog-opleidingen organiseert de Politieschool opleidingen voor zowel de lokale als de federale politie. De focus ligt op de korpsen en diensten binnen de provincie Limburg. Dankzij de kwaliteit en de gunstige ligging (vlakbij autostrade, minder fileleed) trekt de Politieschool evenwel ook korpsen en diensten uit andere provincies aan.

Voortgezette opleiding motorbeheersing - foto's Diliana Pilozzi

In 2014 werd de provincie Limburg opgesplitst in 3 regio's en werd een regionaal opleidingsaanbod aangeboden in elk van deze regio's.

Regio 1: PZ Lommel, PZ Kempenland, PZ Hano, PZ Beringen/Ham/Tessenderlo, PZ Heusden-Zolder

Regio 2: PZ LRH, PZ Borgloon, PZ Tongeren-Herstappe en PZ St. Truiden-Gingelom-Nieuwerkerken en PZ Voeren;

Regio 3: PZ Bilzen-Hoeselt-Riemst, PZ Lanaken-Maasmechelen, PZ Maasland, PZ CARMA
In 2019 werd, in samenspraak met de Limburgse politiezones, beslist om dit regio-aanbod voorlopig stop te zetten. Er werd sindsdien geopteerd om meer in te zetten op 'opleidingsvragen op maat' t.b.v. een specifieke politiezone.
Afhankelijk van de lokale behoeften, kunnen bepaalde politiezones ook samen een opleidingsgraad indienen, wat enigszins overeenstemt met het vroegere regio-aanbod. De 'opleidingen op maat' worden, in de mate van het mogelijke, op locatie georganiseerd.

3.1.2.1 Voortgezette opleidingen (open aanbod, aanbod op maat, externe opleidingen)

Aanbod	**Aantal opleidingen**	**Aantal opleidingsuren**	**Aantal deelnemers**	**Aantal cursistenuren**
Open aanbod	110	1 326	1 560	20 490
Aanbod op maat (*)	28	180	333	2 004
Externe opleidingen (**)	255	1 329	2 366	13 188
Totaal	**393**	**2 835**	**4 259**	**35 682**

(*) Opleidingen georganiseerd op maat van één of enkele politiezones
(**) Opleidingen georganiseerd op initiatief van een politiezone
Zie ook bijlage 1 en 2

Ook in 2021 zorgde corona voor veel beperkingen: bijna het ganse jaar konden enkel online opleidingen georganiseerd worden. Enkel 'Polinfo'-opleidingen(Politionele Informatiesystemen) en dringende opleidingen werden nog fysiek gegeven. Maar een opleiding als 'prioritair rijden' kon bv. niet doorgaan. Net zoals ruim 66 voortgezette opleidingen in het open aanbod en 17 opleidingen op maat die moesten geannuleerd worden. (Zie bijlage 2)

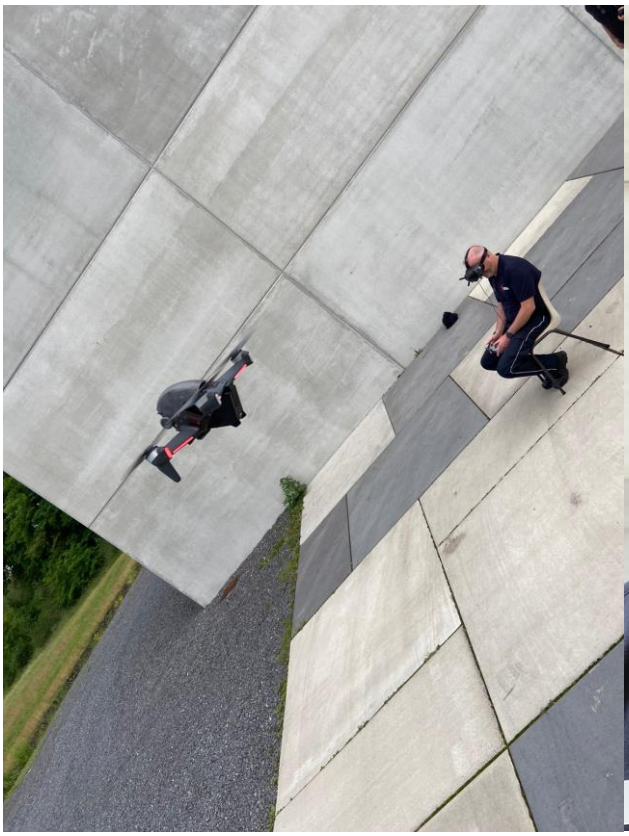

'UAS State Operator'-opleiding (Drone-opleiding) – foto's Wendy Vannitsen

Kortom: het volledige opleidingsaanbod werd in functie van de coronamaatregelen al dan niet georganiseerd.

Gelukkig voerde ook de Politieschool al in 2020 een omzetting door van theoretische opleidingen naar afstandsonderwijs. In 2021 werd het online doceren meer en meer verfijnd en werd geleidelijk overgeschakeld naar 'blended learning', een optimale combinatie tussen online en klassikaal leren. Deze nieuwe didactische werkvormen vergden heel wat extra inspanningen van de docenten en ook voor de cursisten was het aanpassen.

Toch werd het aanbod via blended learning ook verruimd met **nieuwe opleidingen**:

- 'Controle van een voertuig bij vermoeden van aanwezigheid van verdovende middelen',
- 'Office opleidingen' ontwikkeld in 7 modules van 4 u.,
- 'Bestuurlijke informatiecyclus. Te volgen groeperingen. Extreem links, extreem rechts of nog iets anders?'
- 'Lange en zware voertuigen',
- 'Commerciële nummerplaten',
- 'OSINT Basic'.

Tenslotte werd ook aandacht besteed aan **nieuwe maatschappelijke tendensen:** zo was er de webinar 'Een ballonnetje doen' over de lachgasproblematiek.

3.1.2.2 Functionele opleidingen en gecertificeerde calog-opleidingen

- Functionele opleidingen 2021 (*zie bijlage 4)*
  10 opleidingen – 1 096 opleidingsuren – 152 deelnemers – 16 904 cursistenuren

- Gecertificeerde calog opleidingen
  1 opleiding – 24 opleidingsuren – 11 deelnemers – 264 cursistenuren

3.1.2.3 Geweldbeheersing

Opleiding Geweldbeheersing	**Aantal opleidingen**	**Aantal opleidingsuren**	**Aantal deelnemers**	**Aantal cursistenuren**
GPI-48 training (*)	**96**		**1 671**	**31 688**
GPI-48 Train the trainer (**)	**-**	**-**	**-**	**-**
Specialist Geweldbeheersing dwang zonder vuurwapen - Full	**1**	**354**	**16**	**5 664**
Specialist Geweldbeheersing dwang met wapen – Full (**)				
Specialist Geweldbeheersing dwang met vuurwapen-recyclage (**)				
Specialist Geweldbeheersing dwang zonder vuurwapen – recyclage (**)				

Patrouillehondbegeleider – functionele opleiding	**1**	**300**	**3**	**900**
Patrouillehondbegeleider-voortgezette opleiding/training	**12**	**96**		

(*) GPI-48 trainingen 2021 (t.b.v. drie Limburgse politiezones: Hano/LaMa: Carma) – per referentieperiode (m.u.v. juli en augustus) – *zie ook bijlage 5*
(**) vonden niet plaats omwille van corona

De Politieschool heeft in 2021 voor 3 Limburgse politiezones (Hano/LaMa en Carma) de GPI-48-trainingen ingevuld.
Per referentieperiode (m.u.v. juli en augustus) werden 96 opleidingen aangeboden

Voor de vorming geweldbeheersing Agentschap Natuur en Bos werden zowel voor boswachters als voor natuurinspecteurs diverse trainingen georganiseerd – *zie bijlage 6*
In totaal betrof het hier 114 opleidingsuren voor 234 deelnemers en voor een totaal van 3 630 cursistenuren.

3.2 School Dringende Hulpverlening

In 2020 fuseerden we de Brandweerschool en de School Geneeskundige Hulp tot **School Dringende Hulpverlening.**

De samensmelting van de twee aparte departementen werd naar analogie van de realiteit in het werkveld uitgevoerd en is uniek in België. We zien immers dat 80% van de hulpverlener-ambulanciers in Limburg werkzaam is bij de drie hulpverleningszones. In Limburg wordt ingezet op de pre-hospitale hulpverlening, die sterk verankerd zit bij de brandweerdiensten. Hierdoor is de zogenaamde 'snelste adequate hulp' ook medisch verzekerd.

Daarnaast had deze samensmelting ook als doel de efficiëntie van de interne processen te verhogen, aangezien beide scholen grotendeels dezelfde klanten bedienen. Voor de klanten van het PLOT blijven beide entiteiten onder de School Dringende Hulpverlening bestaan, dit om de herkenbaarheid te behouden. Ook vallen beide scholen onder een andere federale bevoegdheid en subsidiestroom, zijnde enerzijds de minister van Binnenlandse Zaken voor de Brandweer (Kenniscentrum van de civiele veiligheid - KCCE) en anderzijds de minister van Volksgezondheid voor de hulpverlener-ambulancier.

3.2.1 Brandweerschool

De Brandweerschool (BWS) biedt opleiding en training aan in het domein van brandbestrijding en dringende hulpverlening, waarbij de focus ligt op de drie Limburgse hulpverleningszones en hun circa 1 350 brandweerlui.

Voor deze doelgroep organiseert de BWS zowel basisopleidingen (brevetopleidingen) als een breed gamma aan voortgezette en gespecialiseerde opleidingen.

3.2.1.1 Brevetopleidingen

Brevetopleidingen en FGA-opleidingen gingen in 2021 allemaal door zoals gepland. Er waren geen annuleringen omwille van Covid-19. Net zoals in 2020 beschouwt de BWS de brevetopleidingen als prioriteit nr. 1. Zelfs als andere opleidingen moesten geannuleerd worden, werden de brevetopleidingen continu aangeboden. (*zie ook bijlage 7)*

- **BO1**

In Limburg starten jaarlijks gemiddeld 48 brandweermannen en -vrouwen aan de basisopleiding BO1.

In 2021 studeerden 61 (nieuwe) brandweerlui af en behaalden hun brevet B01 na het slagen op deel 1 en deel 2.

- **Deltaopleiding B**

Anders dan in 2020 werd de deltaopleiding in 2021 opnieuw georganiseerd.

20 personen behaalden het brevet Deltaopleiding B.

Deze Deltaopleiding B moet gevolgd worden om gelijkgesteld te worden met de brevetopleiding B01. Doelgroep zijn die brandweerlui die nog houder zijn van het oude brevet Brandweerman. Door de deltaopleiding kunnen zij de opleiding B02 (Korporaal) aanvatten.

- **B02**

22 cursisten behaalden hun brevet B02

- **M01**

12 personen behaalden hun brevet M01 (Brandweer Middenkader)

- **Nieuwe brevetopleiding M02**

In 2021 startte de BWS met een nieuwe brevetopleiding M02, bedoeld voor het Middenkader. Deze opleiding vervangt de oude opleiding ‘Adjudant’.

Deze brevetopleiding omvat twee modules:

- Module 1 – Administratief Beheer – 28 lesuren
- Module 2 – Arbeidsveiligheid – 12 lesuren

Najaar 2020 – voorjaar 2021 werd heel veel tijd besteed aan de uitwerking van deze nieuwe brevetopleiding en met name aan het opstarten van Module 1 – Administratief beheer. Het samenstellen van docententeams, het uitwerken van lesbrieven en het bepalen van lesinhouden werd voorjaar 2021 afgeklopt. In mei 2021 werd voor het eerst de nieuwe opleiding M02 – Module 1 georganiseerd: 20 cursisten namen deel, 15 van hen behaalden het certificaat van Module 1.

In het najaar 2021 werd gestart met de uitwerking van Module 2 – Arbeidsveiligheid. Begin 2022 zal deze Module 2 worden opgestart, zodat in de loop van 2022 de eerste brevetten M02 kunnen uitgereikt worden.

3.2.1.2 Federaal Geschiktheidsattest (FGA)

Zowel de brevetopleidingen als het behalen van het FGA (Federaal Geschiktheidsattest) vonden in 2021 allemaal plaats zoals gepland. Er waren geen annuleringen, omdat deze opleidingen absolute prioriteit kregen.

Inschrijvingen in de twee instapmomenten (mei en oktober)

- 214 personen voor het FGA-Basiskader – 98 behaalden hun FGA
- 20 personen voor het FGA- Hoger Kader – 7 behaalden hun FGA
- 21 personen voor het FGA Verlenging Sportproeven (Basiskader) – 15 behaalden hun FGA
- 2 personen voor het FGA Verlenging Sportproeven (Hoger Kader) – 1 behaalde zijn/haar FGA

Zie ook tabel 7

3.2.1.3 Nieuwe opleiding 3de graad Defensie en Veiligheid i.s.m. secundaire scholen

Het is een maatschappelijk gegeven dat het steeds moeilijker wordt om de 4000 vacatures die jaarlijks dienen ingevuld bij defensie, brandweer, politie, bewakingssector en gevangeniswezen.

Tot nog toe was in het secundair onderwijs geen richting voorzien die jongeren klaarstoomt voor een veiligheidsberoep, ook al zijn er voor deze 4000 vacatures soortgelijke competenties.

De federale en Vlaamse ministers van respectievelijk Defensie, Binnenlandse Zaken en Justitie enerzijds en Onderwijs en Werk, anderzijds, hebben daarom, samen met de vertegenwoordigers van de onderwijsverstrekkers, de krachten gebundeld om een **nieuwe opleiding 'Defensie en Veiligheid' te organiseren in het technisch secundair onderwijs (TSO)**

Leerlingen van de 3de graad worden gedurende twee jaar geïnformeerd over en voorbereid op een veiligheidsberoep. De opleiding biedt een dubbele finaliteit: zo bereidt ze voor op een rechtstreekse intrede op de arbeidsmarkt, maar ook op het aanvatten van hogere studies. Naast de brede vorming, biedt deze opleiding ook een opstapje naar de veiligheidsberoepen bij defensie, politie, brandweer, gevangenissen of bewakingssector.

De samenwerking tussen het onderwijsveld en de Federale Overheidsdienst Binnenlandse Zaken is niet nieuw: al ruim 10 jaar werd expertise opgebouwd in het kader van de succesvolle opleidingen in het secundair onderwijs, met name 'Veiligheidsberoepen' (specialisatie BSO) en 'Integrale Veiligheid (Se-n-Se TSO). Deze expertise wordt nu ingezet om een nieuwe doelgroep van leerlingen op te leiden, én de uitstroom te verbreden naar nieuwe partners in de publieke veiligheidssectoren.

PLOT Brandweerschool werkt voor deze nieuwe opleiding 'Defensie en Veiligheid' samen met volgende Limburgse secundaire scholen:

- SFC-Sint-Franciscuscollege Heusden-Zolder
- Go! Campus Genk TA De Wijzer

Voor onze BWS betekent dit concreet dat wij in de 3de graad (5de en 6de middelbaar) volgende modules aanbieden (i.s.m. de betrokken secundaire scholen)

- Module 1 - Administratieve cultuur, Houding en gedrag - 12 lesuren
- Module 2 - Individuele bescherming - 36 lesuren
- Module 5 - Fysieke paraatheid - 4 lesuren

- Module 10 - Levensreddende handelingen - 24 lesuren

Bij aanwerving bij een brandweerzone, kan de cursist vrijstellingen voor deze modules krijgen tijdens de brevetopleiding B01, vanzelfsprekend op voorwaarde dat hij/zij slaagde voor deze modules in de opleiding 3de graad Defensie en Veiligheid.

Leerlingen van de 3de graad 'Defensie en Veiligheid' maken kennis met het PLOT – foto Sabine Parmentier

3.2.1.4 Module, - Attest- en Getuigschriftopleidingen (Voortgezette opleidingen)

Het KB van 18 november 2015 voerde progressief een verplichte voortgezette opleiding in voor brandweerlieden. Voor de ongeveer 1 350 brandweerlieden die Limburg telt, betekent dit concreet dat ze gespreid over vijf jaren (2019 – 2023) in totaal 120 uren voortgezette vorming moeten volgen. Dit komt neer op gemiddeld 24 uren per jaar per brandweerman (m/v). De impact hiervan op de werking van de Brandweerschool is groot.

Zo organiseerde het PLOT in 2021 in totaal 423 opleidingsmomenten, zowel centraal, decentraal, modulair als online en dit voor 4 791 deelnemers. (*zie bijlage 8)*

In 2021 werd het online aanbod -dat in 2020 coronagewijs werd opgestart- verder uitgebreid. Maar liefst 1486 cursisten namen deel aan 4 online-opleidingen. Hieruit mag blijken dat het online-aanbod zeer gesmaakt werd in het werkveld.

Maar ook in de Brandweerschool moesten in 2021 toch 92 voortgezette opleidingssessies (of 22%) geannuleerd worden wegens corona.

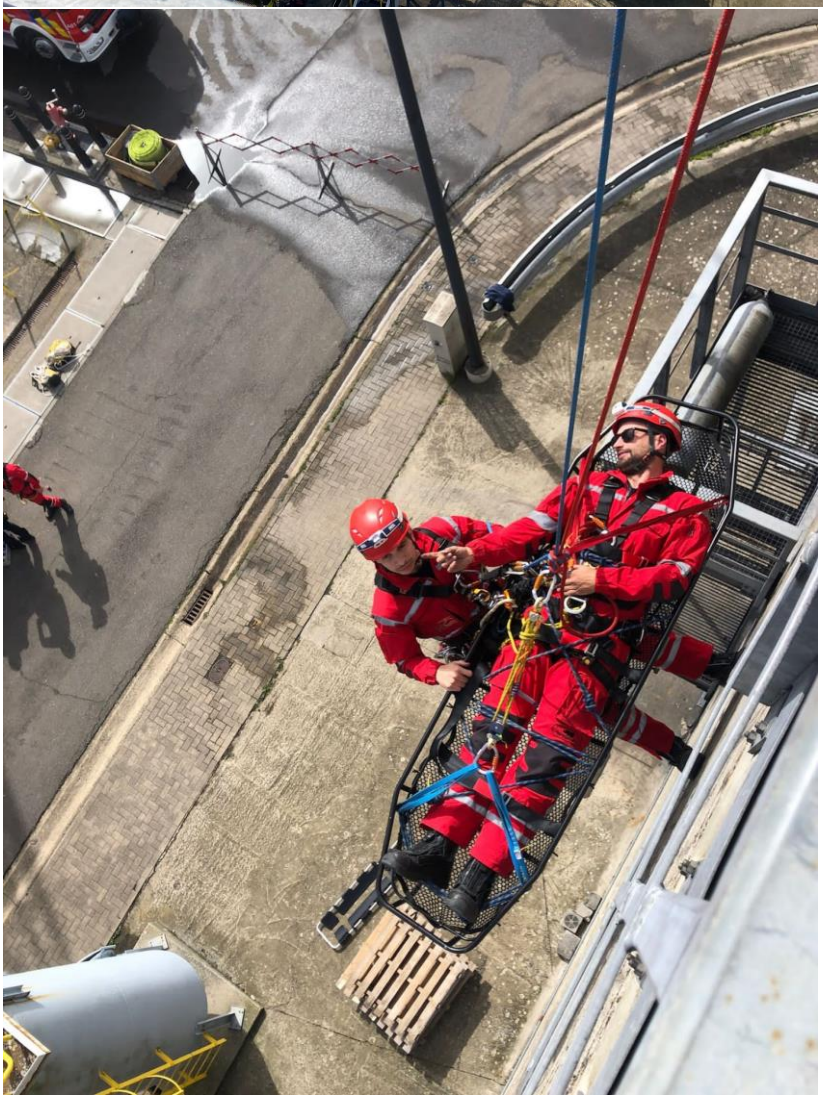

Voortgezette opleiding School Dringende Hulpverlening: ‘Redders op touw’- foto’s Joke Steyvers

3.2.1.5 AVO-opleidingen

De BWS bedient, naast het standaard opleidingsaanbod, ook heel wat klanten die niet tot de Limburgse hulpverleningszones behoren. Ze leidt onder de noemer 'Algemene Veiligheidsopleidingen' (AVO) doelgroepen in zowel de profit- als de non-profitsector op in brandbestrijding en brandpreventie en levert heel wat maatwerk aan bedrijven.

In het totaal werden in 2021 206 AVO-opleidingen georganiseerd voor maar liefst 2036 cursisten!

Het AVO-opleidingsaanbod van de BWS werd in 2021 **danig uitgebreid.**

- Begin 2021 heeft PLOT Brandweerschool geïnvesteerd in **gasgestookte oefenobjecten** (computer, vuilbak, flens) om ter plaatse in de bedrijven de opleiding 'Kleine blusmiddelen' te geven. Op die manier kwamen we tegemoet aan de groeiende vraag vanuit de bedrijven en non-profitsector (scholen, verenigingen, kinderdagverblijven,…) en werd een belangrijk onderdeel aan het AVO-opleidingsaanbod toegevoegd, naast het standaard opleidingsaanbod en de opleidingen op maat van de bedrijven (in de BWS). Dit nieuwe segment kende een razende start: sinds de aankoop van de gasgestookte oefenobjecten bij Fireware werden in 2021 19 opleidingen ter plekke georganiseerd voor 268 cursisten.

- In het najaar van 2021 werd op het Oefenterrein van de BWS een nieuwe **unieke installatie in gebruik genomen om gasbranden te leren blussen**. Een gasbrand blussen vraagt immers een specifieke aanpak. Deze gasinstallatie vloeide voort uit de samenwerking tussen PLOT-Brandweerschool en netbeheerder **Fluvius.** Hiermee is het PLOT de derde veiligheidsschool in België waar deze gasinstallatie wordt ingezet om opleidingen te geven rond blustechnieken bij gasbranden. Deze opleidingen voor Fluvius werden toegevoegd aan het opleidingsaanbod van PLOT-BWS maar zijn dus veeleer specifiek bedoeld voor medewerkers van Fluvius.

  Een officiële opening kon nog niet georganiseerd omwille van corona, maar de opleiding voor de Fluvius-medewerkers werd in 2021 al twee keer georganiseerd
  In 2021 werden reeds 2 opleidingen voor medewerkers van Fluvius opgestart:

  - Basisopleiding optreden bij gasbranden (7 u.) - 7 opleidingen voor 68 cursisten
  - Opleiding werken op hoogte (4 u.) – 9 opleidingen voor 37 cursisten

Daarnaast draaiden het standaardopleidingsaanbod en de opleidingen op maat van de bedrijven na het coronajaar 2020 bijna weer op normaal niveau.

In 2021 moesten 35 geplande en bevestigde AVO-opleidingen geannuleerd worden omwille van Covid-19. Procentueel geeft dit het volgende beeld: 15% van de opleidingen werden geannuleerd, 85% van de opleidingen vond dus wél plaats.

AVO-standaardopleidingsaanbod 2021

	BWSAV1 Basis brandbestrijding en kleine blusmiddelen (4u)	22	240
	BWSAV2 Basis brandvoorkoming, brandbestrijding, kleine blusmiddelen en evacuatie (7u)	15	155
	BWSAV4 Bijscholing brandvoorkoming, brandbestrijding, kleine blusmiddelen en evacuatie (4u)	11	85
	BWSAV5 Basisopleiding adembescherming (6u)	2	8
	BWSAV6 Bijscholing adembescherming (3u)	1	8
	BWSAV7 Basisopleiding Interventieploegleider (18u)	2	29
	BWSAV8 Basisopleiding Interventieploegleider/ademluchtdrager (24u) - werd in 2021 niet georganiseerd/geannuleerd		
	BWSBK1 Basisopleiding brandpreventie thuis en in de opvang (4u)	5	69
	BWSBK2 Bijscholing brandpreventie thuis en in de opvang (3,5u) - werd in 2021 niet georganiseerd/geannuleerd		

AVO- Opleidingen op maat van de bedrijven 2021

De opleidingen op maat van bedrijven zijn zo veelzijdig en gediversifieerd -zowel wat de bedrijfssectoren als de opleidingen betreft- dat dit niet in een overzicht te vatten is.

Deze opleidingen variëren van ‘kleine blusmiddelen’ over ‘evacuatie voor ziekenhuispersoneel en onderwijzend personeel’ tot opleidingen met ademluchtbescherming zoals ‘binnenbrandbestrijding’ en ‘industriële brandbestrijding voor personeel uit de petrochemie- of metaalsector’

Kwantitatief kunnen we gewag maken van

- Opleidingen op maat van een halve dag of een hele dag: 111 opleidingen voor 1101 deelnemers
- Meerdaagse opleidingen op maat: 7 opleidingen voor 37 deelnemers
- Opleidingen ter plaatse: 19 opleidingen voor 268 deelnemers

3.2.2 School Geneeskundige Hulp

Ook de School Geneeskundige Hulp (SGH) heeft in 2021 de omslag gemaakt naar ‘blended learning’

Zo diende de SGH een projectvoorstel in voor een subsidie bij het ESF (Europees Sociaal Fonds) met de bedoeling om van de basisopleiding hulpverlener-ambulancier een volledig blended traject te maken. Op die manier moet de opleiding aantrekkelijker én toegankelijker worden. Het ESF-project “Blended learning: wat kan online, wat kan synchroon” werd goedgekeurd en opgestart in oktober 2021 en loopt tot oktober 2022. De SGH ontving hiervoor een subsidie van 125 000 euro.

In 2021 zette de SGH alvast de eerste stappen in dit blended learning-traject: de basisopleiding hulpverlener-ambulancier werd in een aangepast programma georganiseerd waarbij een project van online leren werd uitgezet. Cursisten konden zowel synchroon als asynchroon online lessen volgen. Deels op eigen tempo maar ook met ondersteuning van een docent op gezamenlijke online momenten.

Deze online werkwijze bood de mogelijkheid om de basisopleiding ondanks de coronamaatregelen toch als een volwaardig opleidingstraject af te werken én maakte dat er in de contactmomenten van

praktijk -die de uiteindelijke basis van de opleiding vormen- efficiënter kon worden gewerkt De theoretische kennis was al eerder verankerd in online-leeronderdelen.

Ontwikkeling van 'Blended learning'-traject voor Basisopleiding Hulpverlener-Ambulancier – foto Joris Lemmens

3.2.2.1 Basisopleiding hulpverlener-ambulancier

In februari 2021 startte een nieuwe basisopleiding. 34 kandidaat hulpverleners-ambulanciers schreven zich in. Uiteindelijk hebben 24 (*) van hen de stage met vrucht doorlopen en slaagden voor de opleiding.

In september 2021 werd geen tweede basisopleiding opgestart: er meldden zich onvoldoende kandidaten uit het werkveld aan.

(*) 10 cursisten stopten de basisopleiding omwille van medische redenen, heroriëntering van het beroep, of waren niet geslaagd.

3.2.2.2 Permanente recyclage

Eenmaal een hulpverlener-ambulancier de basisopleiding heeft gevolgd en de badge heeft gekregen om aan de slag te mogen gaan, moet hij/zij elk jaar 24 uur recyclage volgen, of over 5 jaar 120 uur.

In 2021 namen 709 actieve hulpverleners-ambulanciers deel aan hun jaarlijkse recyclage.

Deze permanente recyclage is modulair opgevat (zie bijlage 9). Het PLOT voorziet deze recyclageopleiding grotendeels in de diensten, maar er worden ook modules in het PLOT gegeven.

In 2021 werd ook voor de permanente recyclage de omslag gemaakt naar blended learning: maar liefst 9 van de 24 uur werd online aangeboden.

Het betrof:

- Module 1: Inwendige aandoeningen – Indicaties herkennen die MUG-bijstand vragen (3 u.) (asynchroon)
- Module 5: Besmettingsrisico in de ziekenwagen (3 u.) (asynchroon)
- Module 9: Communicatie met specifieke doelgroepen – Doven en slechthorenden (3 u.) (synchroon webinar)

In totaal werden 462 opleidingen voor permanente recyclage georganiseerd door de School Geneeskundige Hulp, goed voor 1 386 opleidingsuren. (zie bijlage 10)

Initieel werden 30 opleidingen geannuleerd omwille van covid-19. 25 opleidingen werden opnieuw ingepland, waardoor slechts 5 opleidingen niet konden plaatsvinden.

3.2.2.3 Proef verlenging badge hulpverlener-ambulancier

Na vijf jaar moeten hulpverleners-ambulanciers een proef verlenging badge afleggen: enkel op die manier kunnen ze hun badge als ambulancier behouden.

In 2021 legden 128 hulpverleners-ambulanciers hun ‘proef badge examen’ af.

3.2.2.4 Privé-opleidingen

Bedrijven, scholen, instellingen en kinderdagverblijven kunnen in de School Geneeskundige Hulp terecht voor EHBO-opleidingen op maat en ook worden sessies ‘Bedrijfshulpverlener’ en -voor kinderdagverblijven- ‘Reanimatie van kinderen’ aangeboden.

In 2021 waren er 172 aanvragen specifiek voor de EHBO-opleidingen. 45 opleidingen moesten geschrapt omwille van corona. In totaal hebben 1 249 cursisten een EHBO-opleiding gevolgd.

4. Opleidingsondersteuning

In 2021 werd werk gemaakt van een **uitgeschreven toetsbeleid** voor het PLOT. In dit toetsbeleid worden de belangrijkste richtlijnen om tot een kwaliteitsvolle evaluatie te komen in kaart gebracht en worden er concrete tips gegeven voor docenten. Het toetsbeleid kan samengevat worden tot vijf geboden voor kwaliteitsvol evalueren. Deze zijn:

1. Zet meer en beter in op formatieve evaluatie
2. Zorg ervoor dat de spelregels voor de evaluatie duidelijk zijn voor de cursisten
3. Formuleer feedback op een constructieve manier
4. Zorg ervoor dat de doelen, de werkvormen en de evaluatie op elkaar zijn afgestemd
5. Stel voor elke evaluatie een evaluatiefiche of een verbetersleutel op

Omdat het PLOT op het vlak van opleidingsondersteuning een hands-on-mentaliteit wil stimuleren, waarbij de nadruk ligt op het 'leren uit de praktijk, eerder dan uit boeken', werd de inhoud van het toetsbeleid vertaald naar een online leerpad dat docenten zelfstandig en op eigen tempo kunnen doorlopen.

Op de docentennamiddag in december 2021 zouden verschillende deelaspecten van dit online leerpad verder uitgediept worden in een workshop, maar omwille van de corona-situatie moest deze docentennamiddag uitgesteld tot het voorjaar van 2022.
Wél werden in de loop van 2021 een aantal online initiatieven (zoals bv.pedagogische inspiratiesessies) georganiseerd.
In het kader van de docentenwerking moet ook de opleiding 'Briefing-Debriefing' worden vermeld die voor 26 docenten van de BWS werd georganiseerd. Hier lag de focus op het thema: 'Hoe briefing en debriefing aanpakken tijdens praktijkoefeningen in de Brandweerschool'.

5. BIJLAGEN

Bijlage 1 – Politieschool – Voortgezette vorming – Vorming op maat

Opleiding	Aantal uren	Aantal deelnemers	Aantal cursistenuren
Collectieve neutraliserende middelen - pepperspray	4	12	48
Holocaust, politie en mensenrechten	8	9	72
TECC module 1	8	10	80
Controle voertuig bij vermoeden verdovende middelen	4	14	56
TECC module 1	8	12	96
Opfrissing EHBO	4	13	52
Controle voertuig bij vermoeden verdovende middelen	4	28	112
Controle voertuig bij vermoeden verdovende middelen	4	22	88
TECC module 1	8	10	80
Opfrissing EHBO	4	7	28
TECC module 1	8	13	104
Holocaust, politie en mensenrechten	8	10	80
Opfrissing EHBO	4	14	56
Controle voertuig bij vermoeden verdovende middelen - VM	4	15	60
Excel voor beginners	4	11	44
Excel intermediate: draaitabellen en grafieken	4	12	48
Excel intermediate: functies en zoekfuncties	4	13	52
Weegapp 2021: end-user Recyclage	4	9	36
Ladingzekering	24	9	216
TOTAAL	**180**	**333**	**2004**

Bijlage 2 – Politieschool – Voortgezette vorming – Externe opleidingen

Externe opleidingen

Aantal	Opleiding	Aantal uren	Aantal deelnemers	Totaal cursistenuren
1	Orbit	4	4	16
2	Omschakeling wapen	8	1	8
3	PACOS	4	5	20
4	Omschakeling wapen	8	2	16
5	PACOS end-user	8	21	168
6	PACOS end-user	8	16	128
7	Focus end-user	4	10	40

8	Focus end-user	4	13	52
9	RAAVIS end-user	4	6	24
10	PACOS	4	16	64
11	PACOS end-user	8	9	72
12	PACOS end-user	8	6	48
13	PACOS end-user	8	16	128
14	PACOS end-user	8	22	176
15	PACOS end-user	8	19	152
16	PACOS end-user	8	14	112
17	PACOS end-user	8	4	32
18	PACOS end-user	8	5	40
19	FN SCAR 300 BLK	2	11	22
20	EDS - Train-the-trainer	4	8	32
21	PACOS end-user	8	12	96
22	PACOS end-user	8	8	64
23	PACOS end-user	8	3	24
24	PACOS end-user	8	19	152
25	PACOS end-user	8	22	176
26	Bijzondere bewapening - politiekarabijnschutter end-user	24	7	168
27	PACOS end-user	8	22	176
28	PACOS	4	4	16
29	PACOS end-user	8	17	136
30	PACOS end-user	8	9	72
31	PACOS end-user	8	21	168
32	PACOS	4	8	32
33	PACOS end-user	8	12	96
34	PACOS end-user	8	25	200
35	Focus end-user	4	5	20
36	PACOS end-user	8	12	96
37	PACOS end-user	8	11	88
38	PACOS	4	4	16
39	PACOS end-user	8	7	56
40	PACOS end-user	8	16	128
41	Basiscursus slachtofferbejegening	8	4	32
42	Focus end-user	4	3	12
43	PACOS end-user	8	23	184
44	PACOS end-user	8	20	160
45	PACOS end-user	8	8	64
46	Omschakeling politiewapen - karabijn	8	1	8
47	PACOS	4	4	16
48	PACOS end-user	8	7	56
49	PACOS end-user	8	10	80

50	PACOS end-user	8	8	64
51	PACOS end-user	8	9	72
52	Excited delirium syndrome (EDS) end-user	4	5	20
53	Excited delirium syndrome (EDS) end-user	4	13	52
54	Excited delirium syndrome (EDS) end-user	4	12	48
55	PACOS end-user	8	17	136
56	Excited Delirium Syndrome (EDS)	4	6	24
57	Excited delirium syndrome (EDS) end-user	4	7	28
58	Eindgebruiker CEW - type taser X2	16	8	128
59	Excited delirium syndrome (EDS) end-user	4	9	36
60	Excited delirium syndrome (EDS) end-user	4	13	52
61	Focus end-user	4	8	32
62	PACOS end-user	8	9	72
63	PACOS end-user	8	19	152
64	PACOS end-user	8	21	168
65	PACOS end-user	8	9	72
66	PACOS end-user	8	4	32
67	PACOS	4	4	16
68	Excited Delirium Syndrome (EDS)	4	5	20
69	PACOS end-user	8	7	56
70	Excited delirium syndrome (EDS) end-user	4	5	20
71	PACOS end-user	8	3	24
72	RAAVIS	6	5	30
73	Excited delirium syndrome (EDS) - Train-the-trainer	4	7	28
74	Excited delirium syndrome (EDS) - Train-the-trainer	4	6	24
75	Focus end-user	4	1	4
76	Excited delirium syndrome (EDS) end-user	4	8	32
77	PACOS end-user	8	25	200
78	Focus end-user	4	6	24
79	Excited delirium syndrome (EDS) end-user	4	6	24
80	Excited Delirium Syndrome (EDS)	4	2	8
81	PACOS end-user	8	19	152
82	PACOS	4	5	20
83	Excited delirium syndrome (EDS) end-user	4	32	128
84	Focus end-user	4	6	24
85	PACOS end-user	8	17	136
86	Excited Delirium Syndrome (EDS)	4	5	20
87	PACOS end-user	8	18	144
88	PACOS end-user	8	35	280
89	Excited delirium syndrome (EDS) end-user	4	8	32
90	PACOS end-user	8	7	56
91	Excited delirium syndrome (EDS) end-user	4	10	40
92	Excited delirium syndrome (EDS) end-user	4	9	36

93	PACOS end-user	8	16	128
94	Excited delirium syndrome (EDS) end-user	4	8	32
95	Excited delirium syndrome (EDS) end-user	4	7	28
96	Excited delirium syndrome (EDS) end-user	4	35	140
97	Excited delirium syndrome (EDS) end-user	4	9	36
98	Excited delirium syndrome (EDS) end-user	4	9	36
99	Basiscursus slachtofferbejegening	8	7	56
100	Excited delirium syndrome (EDS) end-user	4	4	16
101	Excited delirium syndrome (EDS) end-user	4	14	56
102	PACOS end-user	8	4	32
103	Focus end-user	4	5	20
104	Excited delirium syndrome (EDS) end-user	4	27	108
105	Excited delirium syndrome (EDS) end-user	4	11	44
106	Focus end-user	4	3	12
107	Excited delirium syndrome (EDS) end-user	4	6	24
108	Excited Delirium Syndrome (EDS)	4	6	24
109	PACOS	4	4	16
110	PACOS end-user	8	5	40
111	Excited delirium syndrome (EDS) end-user	4	12	48
112	Excited delirium syndrome (EDS) end-user	4	3	12
113	Focus end-user	4	7	28
114	PACOS	4	4	16
115	Focus end-user	4	6	24
116	RAAVIS end-user	6	6	36
117	PACOS end-user	8	5	40
118	FN SCAR 300 BLK	2	2	4
119	PACOS	4	4	16
120	Excited Delirium Syndrome (EDS)	4	6	24
121	Excited delirium syndrome (EDS) end-user	4	8	32
122	FN SCAR 300 BLK	2	6	12
123	FN SCAR 300 BLK	2	6	12
124	Excited delirium syndrome (EDS) end-user	4	10	40
125	Excited Delirium Syndrome (EDS)	4	7	28
126	FN SCAR 300 BLK	2	5	10
127	Excited delirium syndrome (EDS) end-user	4	12	48
128	PACOS	4	4	16
129	PACOS	4	4	16
130	Excited Delirium Syndrome (EDS)	4	8	32
131	Excited Delirium Syndrome (EDS)	4	11	44
132	Excited delirium syndrome (EDS) end-user	4	12	48
133	FN SCAR 300 BLK	2	6	12
134	Excited delirium syndrome (EDS) end-user	4	3	12
135	Excited Delirium Syndrome (EDS)	4	7	28

136	Excited delirium syndrome (EDS) end-user	4	20	80
137	Achtervolgen en intercepteren	4	12	48
138	FN SCAR 300 BLK	2	4	8
139	PACOS end-user	8	6	48
140	Excited delirium syndrome (EDS) end-user	4	15	60
141	PACOS	4	3	12
142	Orbit	4	3	12
143	PACOS end-user	8	7	56
144	Excited Delirium Syndrome (EDS)	4	6	24
145	RAAVIS end-user	4	5	20
146	Achtervolgen en intercepteren	4	4	16
147	Focus end-user	4	5	20
148	FN SCAR 300 BLK	2	3	6
149	Excited Delirium Syndrome (EDS)	4	9	36
150	PACOS	4	7	28
151	Achtervolgen en intercepteren	4	12	48
152	FN SCAR 300 BLK	2	4	8
153	Excited delirium syndrome (EDS) end-user	4	3	12
154	Excited Delirium Syndrome (EDS)	4	9	36
155	Kentekenplaten	8	9	72
156	Focus end-user	4	1	4
157	FN SCAR 300 BLK	2	3	6
158	Excited delirium syndrome (EDS) end-user	4	17	68
159	Achtervolgen en intercepteren	4	9	36
160	Tussenkomst in beperkte ruimte met verhoogd risico	8	2	16
161	FN SCAR 300 BLK	2	5	10
162	Excited delirium syndrome (EDS) end-user	4	12	48
163	Excited delirium syndrome (EDS) end-user	4	10	40
164	Excited Delirium Syndrome (EDS)	4	5	20
165	RAAVIS end-user	6	2	12
166	Excited delirium syndrome (EDS) end-user	4	12	48
167	Excited delirium syndrome (EDS) end-user	4	11	44
168	Excited delirium syndrome (EDS) end-user	4	9	36
169	Excited delirium syndrome (EDS) end-user	4	10	40
170	Excited Delirium Syndrome (EDS)	4	9	36
171	Tussenkomst in beperkte ruimte met verhoogd risico	8	1	8
172	Achtervolgen en intercepteren	4	11	44
173	Excited Delirium Syndrome (EDS)	4	8	32
174	Excited Delirium Syndrome (EDS)	4	6	24
175	Assistent Functioneel Beheerder	28	4	112
176	Excited Delirium Syndrome (EDS)	4	7	28
177	Tussenkomst in beperkte ruimte met verhoogd risico	8	1	8
178	Tussenkomst in beperkte ruimte met verhoogd risico	8	2	16

179	FN SCAR 300 BLK	2	5	10
180	Dringende seiningen	8	11	88
181	Achtervolgen en intercepteren	4	5	20
182	FN SCAR 300 BLK	2	15	30
183	FN SCAR 300 BLK	2	12	24
184	Excited Delirium Syndrome (EDS)	4	7	28
185	Orbit	4	5	20
186	PACOS	8	10	80
187	Tussenkomst in een beperkte ruimte met een bijzonder risico - end-user	8	6	48
188	Eindgebruiker CEW - type taser X2	16	6	96
189	Excited Delirium Syndrome (EDS)	4	3	12
190	Focus	4	2	8
191	Focus	4	1	4
192	Collectieve neutraliserende middelen - gebruiker	4	8	32
193	Excited delirium syndrome (EDS) end-user	4	7	28
194	PACOS	8	5	40
195	Excited delirium syndrome (EDS) end-user	4	7	28
196	Excited delirium syndrome (EDS) end-user	4	6	24
197	Excited delirium syndrome (EDS) end-user	4	26	104
198	Excited delirium syndrome (EDS) end-user	4	13	52
199	Excited delirium syndrome (EDS) end-user	4	11	44
200	Focus	4	4	16
201	PACOS	8	8	64
202	i+ Belgium	4	9	36
203	Focus	4	10	40
204	Excited delirium syndrome (EDS) end-user	4	7	28
205	PACOS	8	4	32
206	PACOS	8	5	40
207	Excited delirium syndrome (EDS) end-user	4	23	92
208	Excited Delirium Syndrome (EDS)	4	16	64
209	Excited Delirium Syndrome (EDS)	4	10	40
210	Excited Delirium Syndrome (EDS)	4	11	44
211	Excited Delirium Syndrome (EDS)	4	17	68
212	Excited delirium syndrome (EDS) end-user	4	6	24
213	Focus	4	3	12
214	Excited Delirium Syndrome (EDS)	4	13	52
215	Excited Delirium Syndrome (EDS)	4	7	28
216	Excited Delirium Syndrome (EDS)	4	16	64
217	Excited Delirium Syndrome (EDS)	4	9	36
218	Recyclage rijden met quad	8	7	56
219	Excited Delirium Syndrome (EDS)	4	9	36
220	Collectieve neutraliserende middelen	4	2	8

221	PACOS	8	7	56
222	Excited delirium syndrome (EDS) end-user	4	25	100
223	Excited Delirium Syndrome (EDS)	4	15	60
224	Excited Delirium Syndrome (EDS)	4	12	48
225	Excited Delirium Syndrome (EDS)	4	15	60
226	Excited Delirium Syndrome (EDS)	4	18	72
227	Recyclage rijden met quad	8	8	64
228	Excited Delirium Syndrome (EDS)	4	7	28
229	Dringende seiningen	8	7	56
230	Excited delirium syndrome (EDS) end-user	4	22	88
231	Recyclage rijden met quad	8	9	72
232	Excited Delirium Syndrome (EDS)	4	6	24
233	EDS module 1	4	25	100
234	EDS module 2	4	25	100
235	PACOS	8	18	144
236	EDS module 1	4	9	36
237	EDS module 2	4	9	36
238	Recyclage rijden met quad	8	8	64
239	Excited Delirium Syndrome (EDS) end-user	8	10	80
240	Excited Delirium Syndrome (EDS) end-user	4	9	36
241	Excited Delirium Syndrome (EDS) end-user	4	28	112
242	Excited Delirium Syndrome (EDS) end-user	4	17	68
243	Weegapp 2021: end-user Recyclage	2	5	10
244	PACOS	8	8	64
245	RAAVIS end-user	6	8	48
246	PACOS	8	3	24
247	Orbit	4	9	36
248	PACOS	8	5	40
249	Recyclage rijden met quad	8	6	48
250	PACOS end-user	8	5	40
251	Recyclage rijden met quad	8	6	48
252	Weegapp 2021: end-user Recyclage	2	4	8
253	Weegapp 2021: end-user Recyclage	2	5	10
254	Weegapp 2021: end-user Recyclage	2	4	8
255	Excited Delirium Syndrome (EDS)	4	5	20
	TOTAAL	**1392**	**2366**	**13188**

Bijlage 3 - Politieschool – Voortgezette vorming - geannuleerd omwille van corona

Geannuleerd door corona - open aanbod

Opleiding
De werking van M binnen politie

Bepad: beheer van gebeurtenissen
Frauduleuze faillissementen: Col 2/2002
Frauduleuze faillissementen: Col 2/2002
Frauduleuze faillissementen: Col 2/2002
Bijscholing motor: Moto circuit Zolder
Assistent functioneel beheerder
Galop module logistiek
Verplichte bijscholing "Specialist geweldbeheersing - dwang zonder vuurwapen"
Individueel personenvervoer
Kwaliteitsvol onhalen
Bepad: beheer van gebeurtenissen
WeegApp: end-user Recyclage
Verplichte bijscholing "Specialist geweldbeheersing - dwang zonder vuurwapen"
Bijscholing motor: Moto circuit Lommel en thematisch programma
Verplichte bijscholing "Specialist geweldbeheersing - dwang met vuurwapen"
Verplichte bijscholing "Specialist geweldbeheersing - dwang zonder vuurwapen"
Spreken voor een groep: Inspiring speech light
WeegApp: end-user Recyclage
WeegApp: end-user
Verplichte bijscholing "Specialist geweldbeheersing - dwang met vuurwapen"
Excited Delirium Syndrome (EDS) end-user
Commerciële platen
Verplichte bijscholing "Specialist geweldbeheersing - dwang zonder vuurwapen"
Verplichte bijscholing "Specialist geweldbeheersing - dwang met vuurwapen"
Verplichte bijscholing "Specialist geweldbeheersing - dwang met vuurwapen"
Verkeer op zak
Galop module agenda
Galop module statistiek
Overheidsopdrachten: opfrissing basis + nieuwe wetgeving
Ladingzekering
Verplichte bijscholing "Specialist geweldbeheersing - dwang zonder vuurwapen"
Aan de slag met coaching…
Alcohol en drugs in het verkeer
Commerciële platen
Verplichte bijscholing "Specialist geweldbeheersing - dwang zonder vuurwapen"
Spreken voor een groep: Inspiring speech light
Focus end-user
Verplichte bijscholing "Specialist geweldbeheersing - dwang met vuurwapen"
Verplichte bijscholing "Specialist geweldbeheersing - dwang met vuurwapen"
Polarisatie: een bedreiging of buitenkans voor de politie?
Statuut van het personeelslid
Commerciële platen
Verplichte bijscholing "Specialist geweldbeheersing - dwang zonder vuurwapen"

Politieambtenaar als slachtoffer
Verkeer op zak
Weegapp 2021: end-user Recyclage
Verplichte bijscholing "Specialist geweldbeheersing - dwang met vuurwapen"
Verplichte bijscholing "Specialist geweldbeheersing - dwang met vuurwapen"
Stress en burn-out (calog)
Galop module GPI48
Welzijn op het werk en interne communicatie (calog A+B)
Verplichte bijscholing "Specialist geweldbeheersing - dwang met vuurwapen"
Verplichte bijscholing "Specialist geweldbeheersing - dwang met vuurwapen"
Verplichte bijscholing "Specialist geweldbeheersing - dwang zonder vuurwapen"
Assistent functioneel beheerder
Controle voertuig bij vermoeden verdovende middelen
Verplichte bijscholing "Specialist geweldbeheersing - dwang zonder vuurwapen"
EHBO: opfrissing bedrijfseerstehulpverlener
Mailbox, agenda en Teams
Verplichte bijscholing "Specialist geweldbeheersing - dwang zonder vuurwapen"
Verplichte bijscholing "Specialist geweldbeheersing - dwang zonder vuurwapen"
Gebruik sociale media, internet, google, … voor politiemensen
Rouwen op de werkvloer
Verplichte bijscholing "Specialist geweldbeheersing - dwang met vuurwapen"
Verplichte bijscholing "Specialist geweldbeheersing - dwang met vuurwapen"
Questis FPO
Basisopleiding mailbox, agenda en Teams
Gebruik van sociale media, internet, google
Sladuz/Rol actieve advocaat

Geannuleerd door corona - op maat

Opleiding
Holocaust, politie en mensenrechten
Holocaust, politie en mensenrechten
Holocaust, politie en mensenrechten
Collectieve neutraliserende middelen - pepperspray
Holocaust, politie en mensenrechten
Holocaust, politie en mensenrechten
Opfrissing EHBO module 3
Controle voertuig bij vermoeden verdovende middelen
Controle voertuig bij vermoeden verdovende middelen - NM
Opfrissing EHBO
Opfrissing EHBO

Holocaust, politie en mensenrechten
Controle voertuig bij vermoeden verdovende middelen - VM
Controle voertuig bij vermoeden verdovende middelen - NM
Excel intermediate: lijsten en voorwaardelijke opmaak
Holocaust, politie en mensenrechten
Controle voertuig bij vermoeden verdovende middelen

Bijlage 4 – Politieschool – Voortgezette Vorming – Functionele opleidingen 2021

Aantal	Opleiding	Aantal uren	Aantal deelnemers	Totaal cursistenuren
1	FO Patrouillehondgeleider - luik 1	300	3	900
2	Functioneel beheerder	168	14	2352
3	Wijkinspecteur	120	18	2160
4	Wijkinspecteur	120	19	2280
5	FO Officier Gerechtelijke Politie (OGP)	160	19	3040
6	FO Motorrijder – Bijzondere bekwaamheid + Motorrijder stedelijke omgeving	176	10	1760
7	Specialist geweldbeheersing - Dwang zonder vuurwapen	354	16	5664
8	Tussenkomst in een beperkte ruimte met een bijzonder risico	8	14	112
9	Evaluator	8	12	96
10	FO Officier Gerechtelijke Politie (OGP)	160	12	1920
11	Wijkinspecteur	120	20	2400
12	Mentor	56	14	784
	TOTAAL	**1750**	**171**	**23468**

Bijlage 5 – Politieschool – Voortgezette Vorming - GPI 48

Aantal	Opleiding	Aantal opleidingsdagen	Aantal deelnemers	Totaal cursistenuren
1	Referentie periode 1 januari - februari	19	433	8227
2	Referentie periode 2 maart - april	20	66	1320
3	Referentie periode 3 mei - juni	20	306	6120
4	Referentie periode 4 september - oktober	19	433	8227
5	Referentie periode 5 november - december	18	433	7794
	TOTAAL	**96**	**1671**	**31688**

Bijlage 6 – Politieschool – Voortgezette Vorming – Natuur en Bos

Aantal	Opleiding	Aantal uren	Aantal deelnemers	Totaal cursistenuren
1	Natuurinspecteurs: referentie 1	12	18	216
2	Natuurinspecteurs: referentie 2	12	17	204
3	Natuurinspecteurs: referentie 3	12	18	216
4	Natuurinspecteurs: referentie 4	12	16	192
5	Natuurinspecteurs: pepperspray	6	9	54
6	Natuurinspecteurs: uitschuifbare wapenstok	6	5	30
7	Boswachters: referentie 1	18	54	972
8	Boswachters: referentie 1	18	50	900
9	Boswachters: referentie 1	18	47	846
	TOTAAL	**114**	**234**	**3630**

Bijlage 7 - Brandweerschool

BREVET - FGA- BEVORDERINGEN - 7de jaar Integrale Veiligheid - 3de graad Defensie en Veiligheid 2021

Naam opleiding	Aantal inschrijvingen	Aantal lesuren	Theorie	Koude praktijk	Warme praktijk	Module behaald	Aantal afgestudeerden
B01 - deel 2 - Lichting September 2018							
Module 11 - Geïntegreerde praktijkoefeningen deel 2	21	12			12	21	**21**
B01 - deel 2 - Lichting Januari 2019							
Module 9 - Gevaarlijke stoffen	26	12	7	5		26	
Module 11 - Geïntegreerde praktijkoefeningen deel 2	24	12				24	**24**
B01 - deel 2 - Lichting September 2019							
Module 7 - Brandbestrijding deel 2	18	23	1	6	16	15	

Module 9 - Gevaarlijke stoffen	15	12	7	5		15	
Module 10 - Levensreddende handelingen	17	24	12	12		17	
Module 11 - Geïntegreerde praktijkoefeningen deel 2	16	12			12	16	**16**
B01 - deel 1 - Lichting Januari 2020							
Module 6 - Geïntegreerde praktijkoefeningen deel 1	20	12		8	4	20	
B01 - deel 2 - Lichting Januari 2020							
Module 8 - Hulpverlening deel 2	21	41	14	27		21	
Module 9 - Gevaarlijke stoffen	20	12	7	5		20	
Module 10 - Levensreddende handelingen	20	24	12	12		20	
B01 - deel 1 - Lichting September 2020							
Module 3 - Brandbestrijding deel 1	18	52	16	20	16	18	
Module 4 - Hulpverlening deel 1	17	36	11	25		17	
Module 6 - Geïntegreerde praktijkoefeningen deel 1	17	12		8	4	17	
B01 - deel 2 - Lichting September 2020							
Module 8 - Hulpverlening deel 2	17	41	14	27		17	
B01 - deel 1 - Lichting Januari 2021							
Module 1 - Administratieve cultuur, houding en gedrag	20	12	10	2		20	
Module 2 - Individuele bescherming	20	36	6	30		20	
Module 3 - Brandbestrijding deel 1	20	52	16	20	16	20	
Module 4 - Hulpverlening deel 1	19	36	11	25		19	
Module 5 - Fysieke paraatheid	18	4	4			18	
Module 6 - Geïntegreerde praktijkoefeningen deel 1	19	12		8	4	19	
B01 - deel 1 - Lichting Februari 2021							

Module 1 - Administratieve cultuur, houding en gedrag	17	12	10	2		17	
Module 2 - Individuele bescherming	16	36	6	30		16	
Module 3 - Brandbestrijding deel 1	15	52	16	20	16	15	
Module 4 - Hulpverlening deel 1	15	36	11	25		15	
Module 5 - Fysieke paraatheid	20	4	4			20	
B01 - deel 1 September 2021							
Module 1 - Administratieve cultuur, houding en gedrag	11	12	10	2		10	
Module 2 - Individuele bescherming	12	36	6	30		12	
Module 5 - Fysieke paraatheid	11	4	4			10	
Delta-opleiding	20	61	20	40		20	**20**
B02							
B02 - Module 1 - Bevelvoering	23	8	2	6		22	
B02 - Module 2 - Arbeidsveiligheid	24	4	2	2		23	
B02 - Module 3 - Coaching: werken met mensen	24	18	12	6		22	**22**
M01 2018							
Module 9 - Geïntegreerde praktijkoefeningen	19	24		8	16	18	**17**
M01 2019							
Module 4 - CFBT	21	38			38	18	
Module 5 - Industriële brandbestrijding	17	22	10	6	6	17	
Module 6 - Hulpverlening	21	32	14	18		21	
M01 2020							
Module 3 - Brandbestrijding 2	18	26	15	11		16	
M02							
Module 1 - Administratief beheer	20	28	28			15	
Bevorderingen							
Noord-Limburg - Bevordering Adjudant	5						
Zuid-West Limburg - Bevordering Middenkader	8						
Oost-Limburg - Bevordering Middenkader	5						

Noord-Limburg - Bevordering Middenkader	14						
7de jaar Integrale Veiligheid							
Go! Campus Genk TA De Wijzer	30	18	7	11			
SFC	15	18	7	11			
3de graad Defensie en Veiligheid							
SFC - Module 1 - Administratieve cultuur- Houding en gedrag	42					41	
FGA							
Voorjaar 2021							
FGA Basiskader	119					48	48
FGA Hoger Kader	19					6	6
Verlenging sportproeven Basiskader FGA	9					6	6
Verlenging sportproeven Hoger Kader FGA	2	2				1	1
Najaar 2021							
FGA Basiskader	95					50	50
FGA Hoger Kader	1					1	1
Verlenging sportproeven Basiskader FGA	12					9	9

Bijlage 8 - Brandweerschool-Voortgezette Vorming

Voortgezette Vorming – centrale opleidingen

				Praktijkuren	
Opleiding	**Aantal opleidingen**	**Aantal cursisten**	**Theorie uren**	**Koud**	**Warm**
Brandweerman in Nood	14	125	2	7	
Compartment Fire Behaviour Training	10	56			38
Drones	1	2	24	34	
Forcible Entry	12	86	1	5	
Houthaktechnieken - basissessie	25	98	3	9	
Houthaktechnieken - gevorderden sessie	24	88	3	9	
Hulphondengeleider Module II	1	13	62	62	
Instructeur in de kynologenhulpverlening	1	7	62	180	
Opleiding Duiker module II	1	8	14	34	
Recyclage duiker	3	20		4	
Recyclage FiST-API Antenne	2	18	3	3	
Recyclage gaspakdrager	5	66	1	5	
Redder op touw	1	12	18	102	
Redding bij een instorting	12	111	2	6	

Reglementering inzake brandpreventie: actualisering	1	12	2	4	
Rijbewijs C	17	17	10	18	
Scenariotraining bevelvoering	13	63	1	5	
Scenariotraining brand	61	631	1		5
TECC	3	32	1	2	
Totaal	**207**	**1 465**			

Voortgezette Vorming – decentrale opleidingen

Opleiding	**Aantal opleidingen**	**Aantal cursisten**		**Praktijk uren**	
Asbest	2	11	**Theorie uren**	**Koud**	**Warm**
Beveiliging Incidenten Openbare Weg	14	145	4	3	
Crisisfunctionaliteiten	3	33	3	1	
Dollhouse	8	85		3	
Evacuatie- en stabilisatietechnieken	24	212	1	2	
GORSTV-model - praktijk	2	12		3	
Lanstechnieken	47	317	1	3	
Nieuwe huisdieren	3	44	2	2	
Omgaan met agressie	12	84	1	2	
Openingstechnieken deuren	3	27	1	2	
Radioactiviteit	1	8	3		
Radiocommunicatie	25	197	1,5	1,5	
Reanimatie - CPR/AED	31	314	0	3	
Scenariotraining Technische hulpverlening	30	214	1	3	
Totaal	**205**	**1 703**			

Voortgezette vorming-module opleidingen

				Praktijk uren	
Opleiding	**Aantal opleidingen**	**Aantal cursisten**	**Theorie uren**	**Koud**	**Warm**
Evaluatie en competentiemanagement	1	24	22	6	
FOROP	1	20	28	12	
Gevaarlijke stoffen 1	1	24	16	8	
Gevaarlijke stoffen 2	1	23	18	10	
PREV -1	1	24	28	12	
SAH-BBB	1	10	12	1	5
SAH-THV	1	12	3	12	
Totaal	**7**	**137**			

Voortgezette vorming – Online aanbod

Opleiding	Aantal opleidingen	Aantal cursisten	Theorie uren
BIG Boek voor (onder)officieren	1	96	3
Case studies	1	112	3
GORSTV model	1	695	3
Natuurbranden	1	583	3
Totaal	**4**	**1 486**	

Bijlage 9: School Geneeskundige Hulp
Opleidingsfiche Permanente
Recyclage

Opleidingsfiche Permanente recyclage

Opleidingsonderdeel: Permanente vorming & proef badgeverlenging

Opleidingsexpert	Joris Lemmens

Permanente vorming
24 u / jaar

Om de 5 jaar dient elke Hulpverlener-ambulancier die zijn badge wenst te verlengen, te slagen voor de 'proef badgeverlenging'

1 Ingangsniveau/voorkennis

De permanente vorming moet minimaal 120u op 5 jaar bedragen. We raden aan om jaarlijks minimum 24 uur te volgen, verdeeld over ten minste 6 uur theorie en ten minste 12 uur praktische lessen en oefeningen.

2 Beoogde leerdoelen

Permanente vormingen 2021	
Module 1: Inwendige aandoeningen – Indicaties herkennen die MUG-bijstand vragen (3u) ****ONLINE**** • De verschillende indicaties voor MUG bijstand herkennen • De relevante standing orders toepassen in een casus • De ABCDE benadering correct toepassen	*Verplicht 3u* *Online*
Module 2: Heelkunde – Polytrauma (3u) • Wat is een polytrauma? • Stapsgewijs een interventie benaderen • De aandachtspunten bij immobilisatie	*Verplicht 3u*
Module 3.1: CPR/SAED – 1 (3u) ***Module 3.2: CPR/SAED – 2 (3u)*** • Symptomen van hartinfarct kunnen opsommen • Elke schakel van de keten van leven benoemen en uitleggen • Verklaren waarom we CPR uitvoeren • Het stappenplan CPR bij volwassene, kind & baby kennen en kunnen toepassen • Aandachtspunten bij hartmassage kunnen benoemen • Aandachtspunten bij gebruik AED kunnen benoemen • Correcte positie pads kunnen toepassen	*Verplicht 6u*
Module 4: Zandbakoefening rampen – Racoli (3u)	*Verplicht 1 keer per 5 jaar*
Module 5: Besmettingsrisico op de ziekenwagen (3u) ****ONLINE**** • de verschillende infectiewegen in de préhospitaalzorg opnoemen. • de verschillende vormen van isolatie benoemen • de handelingen om een besmetting te voorkomen beschrijven • de handelingen beschrijven die nodig zijn voor desinfectie • de pre-hospitale maatregelen m.b.t. de Covid-19- Hygiënemaatregelen toelichten	*3u* *Online*

Colofon

UITGAVE
De deputatie van de provincieraad van Limburg
Jos Lantmeeters, gouverneur-voorzitter
Inge Moors, Bert Lambrechts, Igor Philtjens, Tom Vandeput, gedeputeerden,
en Wim Schoepen, provinciegriffier

VERANTWOORDELIJKE UITGEVER
Jacky Vastmans – directeur PLOT
Provincie Limburg Opleiding en Training
Marcel Habetslaan 7, B-3600 GENK

Telefoon: +32 89 77 82 50
E-mail: info@plotlimburg.be

REDACTIE
Medewerkers PLOT, eindredactie Jacky Vastmans.

Dit jaarverslag 2021 is digitaal raadpleegbaar via www.plot.be